

76.15

9

Dea general del Plano
de Castellon de
Ampurias.

DEPÓSITO DE LA CARTERA
ARCHIVO DE PLANOS

ARREGLO DE 1895

ESTANTE P TABLA 4^a

CARTERA 2^a SECCIÓN e

Nº 3 62



DEPÓSITO DE LA CARTERA

TABLA
SECCIÓN

NÚM.

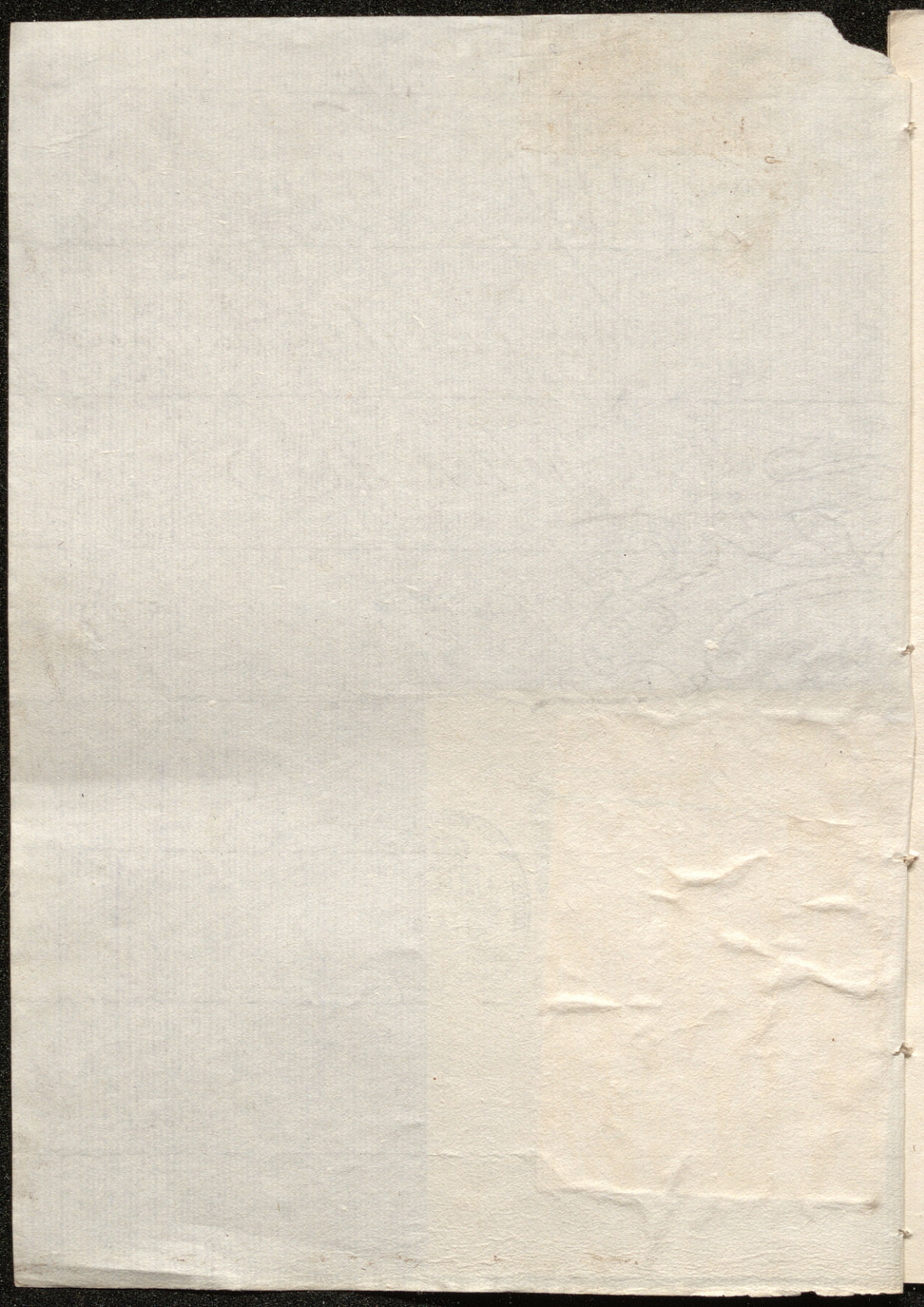

Y Idea general del Llano de Castellon de Ampurias.

Se puede llamar partido de Castellon de Ampurias todo el Llano que se estiende en diferentes sentidos á un Radio de hora y media del Pueblo, pues dependiendo como los circunvecinos del Conregimiento de Figueras, el Bayle de esta pequeña Capital no tiene mas jurisdiccion que la del Corto territorio que la circunye. Antiguamente era dividido entre los condados de Ampurias, de Gerona, y Marquesado de Castellon. En el primer supuesto, se le ve confinado al Norte por los Pirineos, al Este por el Golfo de Peras, al Sur por el Fluvia; y al Oeste, por las pequeñas albray de Figueras.

Poblacion.

Este Llano contiene unos veinte Pueblos, y algunas Caserías, entre las cuales solo son de consideracion, Castellon, Vilafranca, Gar

viguella, Cabanes, Peratada, Sillanveltran,
Fontellas del Fluvia, y San Pedro Pescador,
no contando a Rosas por estar fuera de
nuestra linea. Las casas de este Pais, son
mal construidas, y peor amuebladas. El adjun-
to estado manifiesta por menor la Poblacion
y recursos del expresado Reino.

Pisos y Aguas.

1.º El Rio Brudet, que toma su origen
en los montes de Puig de Espique, corre de nor-
te a Sur, y desagua en el Estaing de Castellon.

2.º El Sobregas que se forma de los rios
chuelos que bajan de las Sierras, y se llaman,
ornina, net, y Ricardet, pasa por bajo de
Peratada, y desagua a corta distancia en la
Lluga.

3.º La Lluga que nace junto a S.º Loren-
zo de este nombre, pasa por Sillanueva, se
cunmenta con el Manol, y dividiendose en dos
brazos cerca del Estaing de Castellon, se pierde
el de la izquierda en la dicha laguna, y el
de la derecha en el Mar. La direccion de

estos Rios es de N. O. á S. E.

1.º El Rio Manol, que procede de las alturas de Enrella, pasa por Santa Leocadia, y Dalat, uniendose tambien con la Muga, junto á Sillanova, y corre de Poniente á Levante.

2.º El Algama, que tiene su origen junto á San Martin de Sacera, baxa á Celabert, Forcia, y desagua en la Laguna de Sillacolum.

En fin el 6.º y mas considerable es el Fluvia viene de Besalu, aumentado por el Turbay, pasa por Palina, Arens, Torruellas, desembocando en el mar junto á cinco claus despues de formar un grande arco; su curso es de Poniente á Levante.

Los Rios que pueden considerarse como tales son el Fluvia, la Muga y el Sobregat, aunque vadeables por todas partes hasta un quarto de legua del mar, los demas son mas bien muy torrentes muy respetables en tiempo de lluvias, en terminos de contribuir con los susodichos á la inundacion casi total del Llano; en lo general suelen estar secos. El Pays esta cortado

en todos sentidos por una cantidad de acer-
quias ó Zanjas, entre las que la llamada
de Retord, merece consideracion, teniendo por
objeto el regadio, y servicio de las malinas que
se hallan entre Sillanova, y el Mar.

Las Lagunas principales son el Estang de
Cantillon, la de Sillaarlum, la de Liccande, y la
de Fonia, ademas hay algunas comunicacio-
nes subterraneeas de unas Lagunas á otras que
suelen salir á la superficie en varios parages.

Comercio é Industria.

Salud.
Segun los informes de varios naturales
de este Pais, resulta que las enfermedades
han minorado mucho desde la prohibicion
del cultivo del arroz, dando por prueba de
esta asercion, la ausencia de estos terminos,
de la mayor parte de los medicos, y Botica-
rios que existian en ellos hace veinte años,
y si bien esto podria probar el empobrecimien-

21
to del pais, no deja sin embargo de arquir
en favor de la salud actual de todos modos
es prudente no tomar el sereno.

Los vientos llamados Framontana S. Rey
van generalmente pero aunque incómodos
son saludables purificando la atmosfera.

Caminos Principales.

1.º El camino de Carrelton a Parias, pasando en-
tre el Estaing y el mar distancia 2 $\frac{1}{2}$ horas

2.º El de idem a Idem dando la vuelta al
Estaing dos horas.

3.º El de Carrelton que dividiendose en va-
rias ramificaciones, conduce a Palan, Pan,
Villazunga y Ganignetta - $\frac{1}{4}$ h.

4.º De Idem a Espolla dividiendose en dos
cuyo segundo camino conduce a la Junguera
el 1.º 3 hor. el 2.º 3 $\frac{1}{2}$ hor.

5.º De Bre Quarrel General a Peratada,
por Villameba $\frac{1}{4}$ hor.

6.º Camino de Idem a Figueras, por Villa
Sacra, y Villariniv - 2 horas

7.º De Castellon á Gerona por Barcelona, to-
mando el Camino Real - 8 horas el segundo
que va en línea recta separándose en Tortosa
7 horas.

8.º El de este Pueblo á San Pedro Pescador, por
Pimons y Sillacolum. $1\frac{3}{4}$ hor.

Ademas de estos caminos hay muchos de
comunicacion de unos Lugares á otros todos
por carros = Sebastian de Monro. =

13º
Joni m^a Santacilia

Noticia acerca de los Pueblos del Reino de Castellon en un Radio de dos horas en contorno.

Pueblos	Vecinos	Almas	Dist. de Cap. ^a	Cosechas
Castellon.....	600	2400	5	Trigo, Cebada, y Maiz.
S. ^o Pedro Pescador.....	180	600	1/2 hor.	Idem.
Vila Colum.....	20	80	2	Idem.
Vilamatolam.....	18	60	1/2	Idem.
Fortella de Fluvia.....	40	160	2	Idem.
Cimana y Basella.....	29	116	2	Idem.
Alfar y oliva.....	22	90	1/4	Id. y un poco vino, y aceite.
Viladagra y Cabot.....	14	120	1	Granos.
Vilatoris.....	30	120	1/4	Id.
Vilabertman.....	80	200	1/2	Id. y un poco vino, y aceite.
Peralada.....	400	1600	1/4	Id. Id.
Cabanos.....	180	800	2	Id. en abundancia.
Vilanova de la Alguac.....	38	124	3/4	Granos.
Pedret y Mania.....	38	152	1	Id. y vino poco
Garriguetta nova, y Sella.....	170	800	2	Granos, vino, y aceite.
Vilajugca.....	90	342	1/2	} Abundan mas en vino, y aceite que en granos.
Pan, y Vilahut.....	40	190	1/4	
Palan.....	128	340	1/2	
Rosin, y Caranis.....	200	1180	1/2	
Fornia y Fortella.....	30	133	3/4	Trigo, Cebada, y Maiz.
Pimors.....	30	120	1	Id.

2309

Este territorio pertenece la mitad a los Eclesiasticos, y la otra mitad a los naturales del pais, y abunda sobre todo en Ganado, Caballar, vacuno, y lanero.

